



**UNIVERSIDAD  
DEL AZUAY**



**Centro de  
Estadística**

**CENTRO DE ESTADÍSTICA**

**Universidad del Azuay**

**Cuenca,  
Septiembre de 2024  
No. 56**

El Centro de Estadística de la Universidad del Azuay se establece como un espacio destinado a potenciar y respaldar la investigación mediante el apoyo y la ejecución de proyectos, garantizando un correcto y preciso manejo de los datos; así como, promueve instancias formativas para la comunidad universitaria, generando actividades de aprendizaje permanente vinculadas al empleo de datos, el uso de la estadística y sus múltiples técnicas.

**Fernando Córdova León  
Coordinador Centro de Estadística**

**En esta edición:**

### **Dinámicas económicas en América Latina y el Caribe: Evolución del PIB real y el Comercio Intrarregional (2001- 2023)**

Esta edición presenta los resultados obtenidos por estudiantes que, en el marco de sus prácticas preprofesionales, han llevado a cabo actividades vinculadas a la estadística. El trabajo se centra en el análisis de la información comercial de América Latina y el Caribe. Principalmente, se examina el PIB real y el comercio intrarregional.

La motivación principal de la investigación ha sido dotar a las partes interesadas de información que aporte al conocimiento y apoye la toma de decisiones en un futuro.

# Dinámicas económicas en América Latina y el Caribe: Evolución del PIB real y el Comercio Intrarregional (2001-2023)

Juan Antonio Sigüenza  
Estudiante de Economía

## Introducción

El Producto Interno Bruto (PIB) real, representa el valor total de los bienes y servicios producidos en un país en un tiempo determinado, mientras que el comercio intrarregional se refiere a las transacciones comerciales entre países dentro de una misma región geográfica. Estudiar estas dos variables permite una comprensión más profunda de cómo se interrelacionan el comercio y el crecimiento económico, proporcionando una base sólida para decisiones de política económica que impulsen el desarrollo regional.

## Desarrollo

Basándose en los datos recopilados por el Banco Central del Ecuador (BCE), esta cápsula informativa tiene como objetivo analizar el comportamiento y la evolución del (PIB real) y del comercio intrarregional en América Latina y el Caribe durante el período de 2001 a 2023.

### Figura 1

*Evolución del PIB real y el Comercio Intrarregional (2001-2023)*

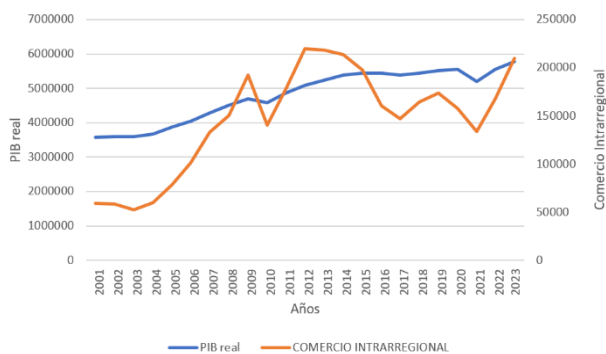

*Nota.* Elaboración propia con datos del BCE (2023).

Como se puede observar en la Figura 1, el PIB real de América Latina y el Caribe ha experimentado un crecimiento relativamente lento durante el periodo de estudio. En contraste, el comercio intrarregional mostró un crecimiento significativo entre 2001 y 2009, alcanzando su máximo en 2011 con aproximadamente 220.000 millones de USD.

Además, se observa una posible relación entre el comercio intrarregional y el PIB real, especialmente en los periodos en los que ambos indicadores presentan caídas. Por ejemplo, entre 2018 y 2021, el comercio intrarregional disminuyó un 23%, mientras que el PIB real se redujo en un 5.7%.

Por último, es evidente que el comercio intrarregional tuvo un aumento significativo del 56% entre 2021 y 2023, mientras que el PIB real creció aproximadamente un 11% en el mismo periodo. Esto sugiere que el comercio intrarregional podría estar influyendo positivamente en el crecimiento económico de la región.

## Conclusión

El análisis del comportamiento del PIB real y el comercio intrarregional en América Latina y el Caribe durante el período 2001-2023 proporciona una visión valiosa de las dinámicas económicas de la región. La comparación de ambos indicadores a lo largo del tiempo evidencia fluctuaciones significativas que merecen ser estudiadas en mayor profundidad. Continuar explorando estas tendencias ayudará a entender mejor los factores que impulsan el crecimiento económico y el comercio dentro de la región.